時報

中華民國廿八年七月念三日
禮拜日
今日壹張半 國幣三分四厘
第一萬二千五百零八號
內政部登記證警字第五三號
中華郵政特准掛號執照總包特別登寄之報紙

時報廣告刊例
上封面每次一百四十三元
下封面每次一百八十元
報名下每次念六元
封面每行一元八角
特長每行九角
特短每行六角
分類每行三角
紅標 長行每行三元
標下 特長每行一元五角
下限 特短每行一元
短行每行五角

陳懷瑾先生監製
●保障孤島五百萬市民唯一大貢獻●
四天精
●澈底杜絕一切疫癘猖獗最高良藥●
功能起死回生 ● 服之全身清暢
主治
時行瘟疫：頭痛發熱：霍亂吐瀉：驟覺寒冷：絞腸吊脚：手指瘦麻：冷痧熱痧：胸膈痞滿：清水瀉症：頭額暈眼：惡寒發熱：久近痢疾
●每包四角●
各大藥房煙兒店雜貨店均有經售
華業製藥廠出品
總發行所：上海九江路大陸大樓
成業銀號
電話 一一七九〇 一一七九九 一一八五九

全市旅滬紹興同鄉公鑒
事業之成，端賴互助，況在同鄉，尤應團結，時值離亂，更不容緩，我紹興七縣旅滬同鄉會，聯絡鄉誼，力行慈善，勃興教育，謀同鄉福利之團體也，成立迄今，垂三十年，近期事業之日益發揚，念人力財力之所需正殷，舉辦第八次徵求會員大會，推除隊長，積極進行，使人才集中，能力宏大，積極得以增進同鄉之福利，消極得以減除同鄉之痛苦，當亦爲父老兄弟諸姑姊妹所樂聞乎，惟是吾紹旅滬者衆，各隊長四出徵求，容有未周，凡吾同鄉，務希父母紹其子女，兄姊勉其弟妹，未入會者，自動參加，已入會者，轉輾介紹，已任隊長者，充分介紹，努力工作，使徵求期滿，必無一同鄉未入會，致吾紹興同鄉力量，趨於偉大之地步，斯則同人等區區之意，尚望同鄉父老，有以督促而贊襄之，掬誠公告，敬希公鑒
本會會址愛而近路三三〇號 電話四一五一二號

馮王氏向夫叔馮寶榮道歉啟事
緣氏前因對於馮寶生法定代理及遺產管理在上海第二特區地方法院涉訟茲查得夫叔馮寶榮所執馮金氏口授遺囑無可否認[illegible]
馮善楔 亦有牽累此之嫌 併此道歉

四馬路山東路
有正書局 特價發售
碑帖 名畫 堂幅 雜書
一律七折
附設 廉價部
自一折起至五折止
●本月底止●請從速購●

持志學院暨附中招生
(大學部)國學系法律系政治經濟系商學系一年級新生及二三年級轉學生(中學部)初一秋始新生春始補班生初二秋始春始初三秋始補班生高中普通科商科一年級秋始新生春始補班生高二高三秋始補班生(報名)即日起至七月三十一日止向康腦脫路三五九號本校或寧波路四十號上海銀行四樓何律師事務所報名(考期)八月一日在本校舉行(索章)大學部詳章附郵十分中學部詳章附郵五分簡章備索

教育部備案 教育局立案
中德高級助產職業學校招生
(科別)本科特科預科(報名)即日起(考期)七月念五日上午九時(詳章)函索附郵二分(校址)上海法租界福煦路四五七號
校長俞松筠博士 教務長吳憶初博士

白濁專家醫師姚佐賓親自應診
白濁不治，前患者多轉慢性，毒入骨髓，必致瘋癱，其害豈堪言喻，本醫師專治新久白濁，痛減則除，卓著已治愈患者指不勝數，屢蒙病家登報鳴謝，並由上海市衛生局發給化驗信用根證明書可爲鐵證，特備各國最新白濁儀器新法治療保無痛苦，功效迅速，又特製白濁各藥，悉從根本治理，十年八年曾多方醫治不愈者，均能到病除永不復發，並治梅毒橫痃下疳等症，本醫師每日親自應診，並無在外分設診所，希患者注意，特此聲明 (診所)上海東新橋六馬路電車站(電話)九二六七五

華盛頓新消息

英·法·德·義·波蘭 保障歐洲公約

事實上已成立 兩星期內會議

◎費城廿二日美聯社電、據費城探訪報今日華盛頓消息稱、英·法·德·義·波蘭五國事實上現已成立保障歐洲和平二十五年之公約、大約在今後二星期內即將召開正式會議、予以核准、公約中對於但澤·波蘭走廊問題·軍備問題·義國對蘇彝士運河公司中之代表權及通過費核減問題與法屬索謀里蘭之要求問題、皆有解決辦法云、

畢德門·樊登堡·兩提案 赫爾表示 俟下屆國會 發表意見

▽…美日商約問題須國會先請總統考慮

◎華盛頓廿二日美聯社電、政府方面昨晚宣稱、在本屆國會休會前、美國不至爲報復日本侵犯美國在華權益、採取立法行動以抵抗日本、國務卿赫爾昨日宣稱、因國會想望休會、渠擬俟一九四〇年一月下屆國會召集時、再發表渠對畢德門禁止軍火出口法案之意見、該法案擬授權總統禁止對日軍火輸出、藉以反對日本破壞九國公約、參議院外交委員會主席畢德門聲稱、因赫爾既發表上述公告、故本屆國會對於渠所提法案、不擬採取任何行動、赫爾致畢德門函稱、總統擬「詳細縝密考慮、」共和黨參議員樊登堡建議廢除一九一一年美日商務友好條約、渠稱、國會須先通過一議案、請求總統考慮樊登堡建議、

延緩中立法案行動 損害美國商業

◎紐約州海德公園廿一日路透社電、羅斯福總統今日接見新聞記者時、對延緩中立法案的行動之決議、將損害商業一節、有所論列、並稱某有名商家近曾告渠、謂國會對此問題無所行動、商家不欲受有拘束、因彼等不知一月間國會復會時對中立法之爭案將取何方式也、彼等現不願出定單、或接受定單、羅總統又稱、就渠本人而論、該爭案已暫時結束、須至國會復會時再提、至於召集國會特別會議、必時局超過僅僅危險、始將迫而出此、俾應付此事、故參議員之欲展緩行動者、不啻賭博戰爭必不致發生也、但據歐洲各都城傳來之消息觀之、各國現皆一律準備事變、而信局勢頗爲急迫、且須切實聲明者、海外之事變、未肯其或然、僅謂其可能耳、近數年來、海外戰爭之威脅、已一再見之、而終未實現、此次或仍如是、而不致導成實在之衝突、惟美國在目前中立法下有軍火禁令之束縛、如果發生衝突、所處地位、實不能有所裨補、

莫斯科談判 英法新訓抵蘇

◎倫敦二十二日路透社外交訪員消息、英政府已有新訓令致蘇聯大使西資爵士、將使英法蘇三國反侵略公約之談判、賡續在莫斯科舉行、聞英方對於發出此項訓令、曾商得法政府之同意、與巴黎方面致其駐蘇大使那齊亞者內容相同、

◎倫敦二十一日哈瓦斯社電、關於英法蘇聯三國締結互助協定問題、英國政府業於本日午後以新訓令電達駐蘇大使西慈爵士、聞其內容、係向蘇聯賡續有所讓步、並允軍事協定、可與政治協定同時成立、惟對於「間接侵略」字樣、仍不允作寬泛之界說、

蘇德重開 商業信用談判

◎莫斯科二十一日塔斯社電、德國與蘇聯之商業信用談判、日前已重行開始、蘇聯人民對外貿易委員會方面代表爲駐柏林商務副代表巴拔林、德方代表爲席努德、

北庫頁島油權 日將向蘇再度抗議

◎莫斯科二十二日美聯社電、據此間日方消息、北庫頁島之油權爭端、日本駐蘇大使將於四十八小時之內再向蘇聯外交人民委員長莫洛托夫提出再度之抗議

德婦女不復留家庭 「從鋼琴到打字」

◎柏林二十二日哈瓦斯社電、納自軍備擴充計劃實施以還、深感人手缺乏、各工廠各機關僱用女工爲數日益加多、各銀行各保險公司所僱用之職員四十萬人、婦女竟佔十萬二千人之多、其他工商業情形亦復相同、此種情事適與希特勒元首暨其左右所揭櫫之主張、即婦女應留居家庭一項主張、背道而馳、要亦無可如何、時至此日、各報均皆改變論調、勸告全國婦女參加社會公益有關各項工作、勿復作無意識之消遣、國社黨機關報民衆觀察報並以「從鋼琴到打字機」爲標題、發表評論、略謂「各機關中多數位置之由男子担任者、大可以婦女代之」、又據可靠消息、全國各處之電車公共汽車賣票員、將以婦女任之、

▼…倫敦火警拘捕一人

◎倫敦二十二日海通社電、曼徹斯特附近之特拉福德公園、昨日發生大火、工廠之一部份傢俱被火焚燬、損失達千鎊、午夜後官方發表公報、宣稱愛爾蘭共和軍與此事絕然無關、

◎巴黎二十二日哈瓦斯社電、晨報駐倫敦訪員頃來電稱、英國警察曾於本月二十日夜間在倫敦某街拘獲一人、其名爲麥克阿立斯脫、聞係愛爾蘭共和軍領袖之一、旋即由大隊警察押往北愛爾蘭首都貝爾法斯脫城、迄至昨日、又由北愛當局以反叛國王罪名、向法院提起公訴、阿立斯脫無論在警署或在法院拒不供認、

▼…荷公主二次臨蓐期近

◎荷京二十二日路透社電、蘇斯迭傑克宮四週三哩之區、已禁飛機飛入、因爲麗安娜公主在該宮、不久可望第二次臨蓐也、此禁令自八月三日起實行、蘇斯特已裝新鐘三十具、以備此事之用、一俟嬰兒墮地及八月三十一日荷女王之誕辰、著名鐘樂師汝遜特將用此等新鐘奏演鐘樂、而臨蓐之翌日、將舉國休假、

荷新閣組成 銀行合併

◎海牙廿二日路透社電、荷蘭首相柯里恩、組織新閣現已告成、

◎阿姆斯特丹廿二日路透社電、荷蘭最大三銀行之二、阿姆斯特丹銀行與羅特丹銀行、已於本日宣告合併、此實爲荷蘭銀行史中之創舉、此新銀行之資本、將爲七千萬盾、公開準備金爲四千萬盾、

巨量墨銀 運往倫敦

◎紐約二十一日路透社電、白銀幾一百五十萬盎斯、大半爲墨西哥者、已於本週自紐約運往倫敦、衆信此種暫有之發展、乃因倫敦證券異常低廉而銀價稍高所致、

◎巴黎二十二日海通社電、美國九十老人勃魯斯昨日乘大西洋「飛翦號」抵達馬賽、

矮克發 最新兩用鏡箱
寶寶鏡箱
用120號三寸卷片
拍八張或十六張
均可隨意
費一只價錢
得二只效用
除上項經濟原則外
每購寶寶鏡箱一只
再贈送矮克發影刊一年
矮克發影刊 供獻一切攝影藝術
內容豐富 照片精美
全年六冊 國幣四角
另購每冊一角
恆記照相影片材料行
上海天主堂街興業里
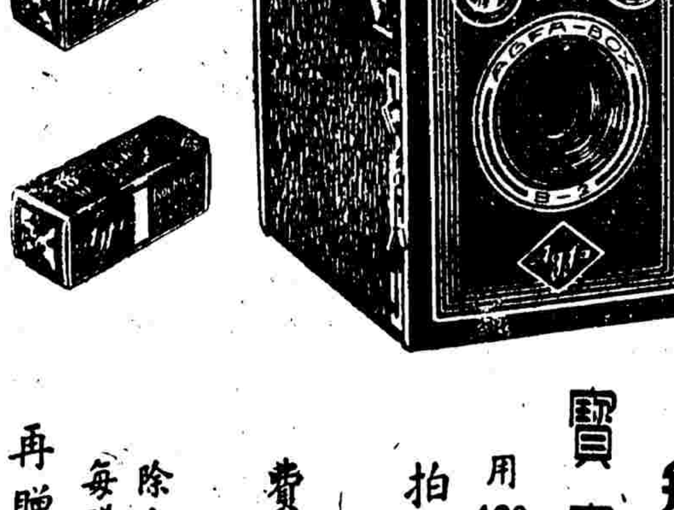
每只寶寶鏡箱中附有贈閱矮克發影刊之郵片一張只須填寫姓名住址投寄敝行即照寄
請速至各照相材料店購用寶寶鏡箱兼得矮克發影刊說明書函索即寄

愛多亞路至三馬路 槍影鎗聲

死傷十餘人

中美日報與大晚報兩報之館址、均在愛多亞路一六〇號大厦中、中美在三樓、大晚在二樓、大晚報之印刷間在樓下、中美係委大晚印刷、中美之發行人爲美商羅斯福公司、大晚則屬英商獨立出版公司、而在香港政府註冊、昨晚八時十八分、突有身穿藍衣者三人、手執盒砲、闖入中美日報大門、正欲有所動作、適被該報茶役與某警見、眼快手快、立將大門關住、摒此三人於門外、當時三人嘗此閉門羹、隨卽將盒子砲開放數響、旋卽奔至樓下大晚報印刷間內開鎗、並拋手溜彈、結果印刷間中有工友一人中彈仆地、三藍衣人遂於此時從容走出、與在外把風之同伴、坐上預停路傍之汽車而去、

初次惡鬬開場

臨行時、且作擴大之示威、對準愛多亞路一六〇號及長耕里口開鎗、拋擲手溜彈、同時公共租界與法租界巡捕聞警趕到、拔鎗追擊、一時鎗聲大作、一若正式戰爭之臨陣衝鋒、出壕肉搏、結果敵方共開百餘鎗、手溜彈計有六七枚爆炸、三藍衣人竟在同伴保護之下、乘坐汽車而去、蓋此輩係有組織而來、共有二十餘人、坐汽車四輛、到長耕里口、由三藍衣人入中美及大晚印刷間、其餘同伴均在外守望

男女十人死傷

當巡捕房警務車聞警駛到、對方汽車均已逃逸、調查之下、發見馬路上等處倒有中流彈之男女多人、一一載上救護車、送入醫院醫治、查悉姓名如下、㊀徐林餘、年十八、山東人、係江西路四十九號萬豐酒菜館學徒、流彈擊中左足趾、㊁高長樂、年三十六、山東人、江西路恒業里八號永盛興報關行跑街、流彈擊中右臂、骨已折斷、㊂顧星齋、年三十五、蘇州人、大晚報排字工友、（卽前述印刷間中之工友）右臂中一彈、未骨穿出、㊃張榮昌、年二十六、山東人、公共租界一四七二號華捕、手溜彈片炸傷右脚、㊄張鴻卿、年四十二、本地人、彈片傷背、㊅少女袁莉英、年十八、彈片傷脚、㊆葉文哉、年二十八、福建人、彈片傷左右手及口部、㊇吳開有、年三十五、江北人、爲三八五四五號黃包車夫、彈片傷左足、㊈西人Nesioj, Aelaky小姐、坐在二十二路公共汽車內、駛經其地、頭部與手被彈片所傷、（送公濟醫院）㊉長耕里斜對過法租界朱葆三路麗娃舞廳老闆西人惠爾生、飲酒酩酊大醉、耳聞開鎗聲、乃出舞廳、至愛多亞路探視、適一流彈飛至、射入胸部、送入醫院不治身死、

門牆汽車 彈痕累累

三藍衣人襲擊中美大晚兩報時、華美晚報及華報均在鄰近、故亦受驚不小、若干流彈飛至華美門牆、時有二八三四號汽車停在華美門口被流彈擊穿三洞、另有一二三〇一號白牌汽車、停在法租界朱葆三路口、被擊四洞、捕房探捕於出事後、在長耕里附近尋獲許多彈殼彈片、當卽携回捕房、

漢口路再起惡鬥

當中美大晚兩報遭擊後五六分鐘、浙江路漢口路口發生汽車中人開鎗之事、蓋此開鎗汽車中之坐客、卽爲襲擊中美大晚兩報之人、在八時二十五分、離上述之案發生後五六分、有公共租界老閘捕房之一五六號西捕、偕同一〇七九・一八六九・一一四四號華捕、由浙江路向北沿路抄把子、走至漢口路口、見有出差白牌汽車三輛自漢口路東面駛來、最後一車照會爲一二二三五號、開至浙江路口、一五六號西捕等見該汽車中乘客可疑、乃喝令車夫停車、預備搜查、當西捕喊出一聲「停」字、車夫雖卽停住、但已駛過巡捕所立之處、因此之故、車中人立舉盒子砲、向座後玻璃外射擊、一塊三分厚之長方形玻璃、立被擊穿三洞

鎗聲密如爆竹

巡捕等見車中人開鎗、亦卽拔槍還擊、車中人急紛紛躍下、沿漢口路向西奔逃、車夫亦甚機警、自車內跑出後、卽伏倒於東方旅社之大門口、以避流彈、車中人向西狂奔、巡捕竭力追趕、一路鎗聲如放爆竹、旋有一五三四・一六四四・一一八六・二〇八六・一八八〇等號華捕、聞聲紛紛趕到、加入追擊、以致滿街上行人飛奔、秩序大亂、約隔十分鐘、始恢復安靜、時捕房警備車亦駛至、一二二三五號汽車逃下之人、均不知去向、祇發現被手槍擊傷之男女三名、

兩男一女中彈

受傷男子中有一名談如星者、年二十六、甬人、適在此處經過、腹部中一彈、倒於廣西路二四二號玉壺軒藥酒店門內、經舁上救護車、送入醫院、尚有一男一女、則送巡捕醫院、姓名傷勢不詳、其伏在東方旅社門口之汽車夫名周榮昌、事後投捕房報告經過、捕房方面於出事後、派探目王善卿・張克勳・閔兆賢・探員黃賜福・何仁瑞・陳瑞生・張星若・偕同幹捕四出偵查、

揚子飯店等處 四疑犯

當在三馬路揚子飯店三百三十七號房間拘獲一粵人伍一偉、年二十一、五馬路上拘獲一崇明人名樊錫榮、年二十九、又婦人張李氏（年五十四江北人）、陶苗氏（年三十四江北人）、帶入捕房、均尚未有確供、又續人齊家藏（年二十九天津人）、葛克昌（年四十四本地人）、至捕房報明目覩情形甚詳、衆探捕一面出發拘人、一面在漢口路廣西路沿街調查、尋獲手溜彈二枚、一在漢口路六五九號對過傍、一在浙江路口東方旅社門口、而於清一色粵菜館內尋獲子彈四拼、內一拼已缺子彈七粒、各物均帶入捕房、

受傷自投醫院 尚有數人

總計以上兩次格鬬、遭鎗彈擊傷送入醫院者共計中西男女十三名口、其中除西人惠爾生已死外、餘者傷勢輕重不一、聞尚有受傷者數人、事後自投醫院、現下捕房正在調查中、

中國交通兩銀行有限制兌換華北鈔票連日十分擁擠圖示靜安寺路交通銀行門前情形拔背自靜安寺路起直至赫德路止銀行門口以鐵欄爲有巡捕看守須順序而入如買火車票（張洪攝）

四次會談結果 英日已趨妥協

倫敦東京明日同發聲明 天津事件會議卽將開始

◎東京廿二日同盟社電、外報省情報稱、有田外相及英大使克萊琪二十二日午後十一時五分起至五十分止在外相官邸再作會談、關於日英兩人間所談判之主題卽形成天津問題背景之一般問題已意見一致、關於此事之聲明、將於廿四日在東京倫敦同時發表之、

◎東京廿二日同盟社電、關於有田克萊琪第三次會談中已到達解決點之形成天津租界問題背景之一般的原則、日方則於二十二日午前臨時閣議中已正式予以承認、而英方亦於二十二日夜十時承認之訓令已由本國政府到達此間、故於十一時在外相官邸開第四次會談、關於兩國政府之原則問題、有田克萊琪均稱已獲得各該本國政府確認、歷史的會談遂告終之、於茲天津問題討論基礎之一般的原則問題已正式解決、

◎東京二十二日路透社電、英大使與日外相原定今日舉行第四次晤談、因倫敦方面之新訓令、故晤談時會晤、現尚未定、聞關於天津事件之「地方會議」、大約將於七月二十四日星期一日開始、日代表將爲駐□□□大使參事加藤、天津領事田□、英方則將由英大使克萊琪爵士及天津英領事□□特出席、代表華北日軍之武藤少將、亦將隨時參加、據朝日新聞載稱、此會議之進行、或需時□□、惟一俟對於較重要之基礎各點商議妥協後、卽將由來自天津之英日官員返至該處、就地決定實施之技術細則、

英方讓步 局勢轉變

按英日談判自開始以來、因英方堅決反對日本要求之主要各點、致頻於破裂之境、惟聞昨日英大使克萊琪爵士曾表示讓步、故已有新轉機、據日方所傳、英大使讓步之結果、對於日本所願望之各項原則已成立諒解云、朝日新聞謂此種形勢之轉變、係由於英大使館昨晨曾接唐寧街之訓令、該報又稱、英人已證明完全願和平解決、對於日本修正之提議、已毫不猶豫而卽予以接受、聞英大使在昨日晤談中、曾促請日本停止反英行動及宣傳、惟此事卒延期決定、此間日方各界、皆不信英政府將以與昨日晤談時、英大使所表示之態度相反之訓令致該大使、外務省發言人昨日答復問話云、英大使與日外相現均已明白了解彼此之地位云、或有叩以英相張伯倫最近在下院所發英國決不容一外國指揮其外交政策之宣言者、該發言人答稱、日本實毫無指揮英政府外交政策之意志、

日方所傳 妥協公式

◎東京二十二日海通社電、據此間半官方面宣稱、日外相有田與英大使克萊琪、舉行第四次談話後、消息靈通人士宣稱、或將發表聯合官報、昨日會談得妥協公式、對於天津爭端、已經獲得、其內容如下、㊀英日雙方承認因中日戰事、使天津局勢、完全變態、㊁英國不採取任何危及日本軍事地位之措施、㊂英國將採取維持天津和平與秩序之辦法、據稱此係原則上之決定、至於詳細內容、當由天津舉行之英日談話、廣續討論之、

◎東京二十二日海通社電、日本對英國提出之要求、可歸納之如次、㊀移交反日運動之罪犯、㊁嚴厲監視英租界內之反日組織及其活動、應以完全取締此種組織爲目的、㊂英租界之行政須與日本當局合作、共同監查中國銀行匯兌機關及商店、㊃英日共同監察租界之情況、

○東京廿二日海通社電、據消息靈通之政界人士宣稱、英日談判開始以來、已經獲得「可以利用之對論的基礎」、但英國之態度、尙未許過分樂觀、蓋英方所讓步、向時亦有相反之要求也、衆信日方將提出建立中國「中央政府」之問題、而英方卽堅持保持英國利權、日本之[illegible]

中德醫院

福熙路四五七號　電話八四〇三四

住院 包費 生產

自卅元起 減輕產家之負担 詳見章程

限制生產之費用　固定生產之預算

節約爲先

日報宣傳 英已軟化

○東京廿二日海通社電、東京各報今日評論日外相有田與英大使克萊琪之談話、謂「英國已頗屈服日本」、「日日新聞」宣稱、「英國卒竟被迫承認日軍在華北之優越地位、雖會議結果如何、尚難逆睹、然而幸此時、英國已經改變態度、誠屬大可欣幸、「報知新聞」中稱、若干人士謂英國已經完全接受日方要求、另一部份人士則謂已經成立折衷辦法、倘後者屬實、則必尚須若干時日、英國始能完全承認日方要求、「讀賣新聞」相信「日本既表示堅強之態度、則英國只有完全接受之」云、

○東京廿二日海通社電、東京各報今日對於英日談話之結果、均大事宣傳、「朝日新聞」稱英國此次之「轉變」、爲英國外交史上所罕見、該報談話結果有下列各點、㊀英國承認中國現局、㊁英國允諾不採取援助蔣介石之措施、㊂英國訓令駐華代表勿採取上述行動、該報申稱、英國既取消其反日政策、則對日方要求完全接受、此種態度之轉變、乃由於以下數種原因、㊀國際局勢之困難、對英國日趨不利、㊁英國對華政策之失敗、㊂美國修改中立法案之失敗、該報及「報知新聞」之社論均稱以上三種原因、故英國對日軟化、「國民新聞」則稱當未可過分樂觀、一切將決定於實施時之形勢、[illegible]

要求、據消息靈通人士宣稱、約有下列各點、㊀英國承認中國已經存在之事實、㊁英國保持對華中立、尤其在軍事區域、㊂英國將退出對中國蔣介石上將政府之政治勢力、

法報希望英國勿接受日要求

○巴黎廿二日海通社電、關於英日兩國在東京所進行解決天津爭端之談判、此間接到日本方面之消息後、政界人士極表注意、「時報」對於日本要求、尤其採取最強硬之態度、力言英國決不可以接受、該報宣稱、「日本決無獨霸佔中國政策之野心、據未證實之消息、日本於七月十四日召開會議、當時決定英日諒解之條件、㊀英國應與南京「維新政府」合作、㊁防止重慶自由輸入任中國、㊂撤退英國在華之軍隊、㊃英國貸款一萬萬鎊予日作關稅之用、㊄英國在華享有利益範圍、㊅英日締結二十九年互不侵犯公約、[illegible]方言、此等條款、萬不能加以接受、英國雖已避免遠東大衝突、但亦不能改變現行政策云、左派各報、多抨擊英國不應向日軟化、由此觀之、法國殆希望英國在遠東採取強硬態度也、事將在遠東之英國利益與威望上有大不利之影響也、中國公衆、尚未知東京會談之妥協者、今仍相信英國不致對日妥協、但若華字報紙明日刊載全部事實時、則全中國將起對英憤懣之強潮、

英日妥協消息 德人極表不安

○柏林廿二日哈瓦斯社電、此間政界人士聞英日有成立妥協之望、咸表焦慮不安、探以英國今後在歐洲方面行動較爲自由故也、「經濟雜誌」頃載一文、頗可注意、大要係勸告日本勿爲英國所欺、而任其對於德義兩國關係、受其影響、其言有曰、「英日兩國關係前途如何、對於日本外交政策與中國局勢、均有偉大之關係、英國方面已有人謀及再度擁護中日爭端之講、擬予日本以便利、而以該國不復援助德義兩國作爲交換條件、果爾、則英國殆欲使日本犧牲中國、以爲日本對於歐洲事件保守中立之代價、要之、天津英租界被封鎖事所引起之問題、範圍至爲廣大、足以證明遠東局勢與歐洲局勢、息息相關之如何密切、可知日本自反共產國際公約所取得之利益、至爲重大、未可加以忽視、蓋日本不論與英國合作與否、均可獲致同樣效果、原不必與英國相合作也、

津案談判範圍 英變最初主張

◎倫敦二十一日哈瓦斯社電、關於英日兩國在東京進行談判情形、英國外交界人士頃宣稱、駐日大使克萊琪爵士、明日與日本外相有田廣續會談時、當可商定正式談判日程、雙方並將發表共同公告、其內容以視今日所發表者、較爲詳盡確切、大抵正式談判之範圍、雖略較日本所願望者爲小、但較英國最初所主張者爲大、以天津問題而論、雙方可望商定㊀恐怖行動、㊁關於其他答復問題、則英租界在英國主權之下保守完全中立、惟由該地英日兩國當局合作、中國各銀行存放英租界之白銀四千八百萬華幣問題、是否討論及之、現尚未悉、

英報表示不能犧牲友人助日

○倫敦廿二日路透社電、泰晤士報今日社論謂日外務省昨所發表之公報、以東京談判業有起色爲言、就此觀察之、似是駐日日外相有田所提出之各點、自英相張伯倫聲明不欲聽外國政府或軍閥之指揮而變其外交政策後、業已修正、至少在若干問題上已有變更矣、同時華北時局中之事實、如華北日人之大佔優勢、華北主要都市在事實上之被日軍佔據、及日方所發華北外人租界的存在、[illegible]日軍商生活狀況之可能性、雖此種方式覓取不易、尤其是在日軍所佔領區域、始終未變實際之時、惟外交技能、不致使此事終感困難、英國所可爲者祗此而已、不能希望英國犧牲友人與原則、以助日本軍閥驅除其自己計算錯誤所惹起之困難也、同時日方必須了解中國人民抵抗精神之強、本報東京訪員曾有「天津不過爲華北戰事中側面一小事件」一語、蓋日軍開始攻擊中國之初、已使當時黃金運至少在三十年內不能在南京或東京決定之矣、

我當局正研究東京談判消息

◎重慶二十二日路透社電、此間中國當局刻仍研究東京談判之最近消息、衆料其將發表強硬文告、宣稱英國之接受日方要求、若果屬實、匪特違反九國公約及國聯決議案之原則、且係極端短見之政策、因英國此

日閣臨時會議 核准草案原則

◎東京二十二日海通社電、日外相有田昨晚與英大使克萊琪爵士所獲得之協定、今晨已經日本內閣特別會議、加以通過、日首相平沼向全體閣員報告、謂「英國已接受日本要求矣」、前首相近衛卽現任樞密院院長近衛今晨亦出席閣會、會後首相平沼外相有田、幷與內閣顧問多人、商討政局、午後平沼將覲見日皇報告、

◎東京二十二日海通社電、據此間半官方面發表中明稱、日外相有田今日在內閣特別會議中報告英日談判之結果、其言有謂日本此次在談判中所提最重要之要求、爲要求英國承認日本一切措施、係爲對華行動所必須、同時英國應中止阻礙日本行動或助長中國政府之措施、英國對此、已經完全接受、故天津爭議、可謂根本解決、惟一切解決細目、有待雙方討論之決定耳」、

◎東京二十二日路透社電、衆院各政黨今晨開會決議遣派各黨議員二十三人、於本月二十七日與政府領袖舉行聯席會議、接受首相平沼外相有田關於英日會議進行情形之報告、

美國務卿表示 津案與美有關

◎華盛頓二十一日哈瓦斯社電、報載英日兩國在東京進行談話情形、曾由英國政府隨時通知美國、本日某記者以此事叩諸赫爾國務卿、據答稱、余於本年六月十九日發表聲明、略謂天津事件發生伊始、雖與美國政府無干、「但其發展情形、暨其所牽涉之一般性質的問題、則美國實與有關係」、貴記者請覆按可也、

◎漢口廿二日美聯社電、此間美總領事對七月一日日軍強佔美孚油公司在城陵磯之財產事昨向日當局提出強硬抗議、抗議牒文中對於日軍佔據時將房屋上之美旗扯下毀壞一事、亦提出嚴重抗議、查城陵磯在離漢口西南一二五哩、離岳州約有數哩、該公司之華籍看守人數名、日軍佔據時被驅逐出屋、據云、該公司之財產業受日軍破壞、至於破壞程度如何、目前尙不得而知、

中西大藥房

慶祝明星香水發行十五週年購貨贈獎

今日壹圓貨送獎券二條

明星香水浴鹽 原價一元每種祗售二角五分 每人限購一件 一元並送獎券一條

滴滴嬌 每價二元正 百日量原價二元並送獎券二條 今日祗售一元

金嗓子保喉片 每瓶原價一元二角 今日一天祗售一元

開獎在卽 根據下月十五日中央儲蓄會開獎號碼爲憑特獎獨得壹萬圓 頭二三四獎附獎末尾贈獎總額亦壹萬圓 購物品滿一元卽送獎券

中西時疫水 一元五十瓶送獎券一條

功德水 每打售八角送獎券一條

藥製白蘭地 念瓶一元六角獎券二條

額外加送獎券 明星香水 特號加送獎券一條 大號加送獎券二條 二號加送獎券一條

止咳化痰 痰敵

虎牌十滴水 任何危險痧症立能轉危爲安 每瓶五角 送獎券一條 每打五元 加送獎券十二條

止肝胃痛 胃鎗 癩沙淨 殺蟲藥

重慶聯合日報 分析外滙局勢

政府對貨幣有固定政策程序 民衆對目前波動不應有所驚惶

財長易人說絕對無稽

◎重慶廿二日電、關於財長易人之謠傳、今日中國負責人士語路透社訪員、此說絕對無稽、

◎重慶廿二日路透社電、重慶聯合日報、今日詳細分析外匯局勢、曾及中政府有貶低法幣外匯價値之可能性、謂政府可嚴格統制外匯輸入、而竭力鼓勵出口、以防杜日人吸收中國外匯準備金、而獲得出超貿易、日本既覺悟其在華軍事冒險之失敗、乃在華北成立聯準銀行、禁止法幣流通、並在上海成立華興商業銀行、以厲行經濟戰、同時日方加緊其海軍對福州溫州與汕頭之封鎖、搜括華北法幣、携往上海購買外匯、並輸出中國東南部之產物、按法幣外匯價値、原來較高、當戰事甫起時、政府當局恐抑低法幣匯價、或將引起公衆之誤會與不安、因此中政府支持匯市、現已兩載於玆、當一國作戰時、其最重要之事、厥爲獲得出超貿易、而可致出超者、僅有兩途、㈠禁止一切非戰事必須品之輸入、㈡貶低法幣之外匯價値、今敵人方攻擊法幣、吾人可利用此機會、貶低法幣之外匯價値、至於中政府將接受何種水準、爲法幣合理的外匯率、此乃最複雜之問題、須視中國之貿易局勢、與國際貿易局勢而定、在現況之下、當法幣繫於日人不能吸收吾人外匯準備金之水準時、吾人將接受之、視爲合理的水準、中國民衆對於外匯局勢、不宜有所驚惶、蓋中政府對貨幣發展、有其固定之政策與程序也、

援助中國貨幣 英擬與美商榷

倫敦廿二日路透社電、泰晤士報論中國法幣、謂平準基金委員會所可支配之款、爲數不足、此事已極顯然、今後將令法幣自已升沉而不予以援助乎、抑再投入更可應付時艱之鉅款乎、當局於此必擇其一而爲之、英政府顯然認爲有先與在華有重大商業關係的他國如美國等從事商榷、然後再決定辦法之必要、倘有重大商業關係之各他國如美國者、竟不願參加維持法幣安定之繼續努力、則誠爲可異之事、蓋法幣如竟崩潰、則各國商業利益必同歸於盡也、想英國而外必尙有他國不能對此商業凋殘之景象而無動於中、

英對中國幣制 將不再援助？

◎倫敦廿二日路透社電前上海工部局財政處長福特、現已來英、担任倫敦某財政要職、今日表示其意見、以爲日本現漸覺悟在華冒險行動之失敗、其言曰、日本將自轉攻擊中國、現正故意設法欲將英國牽入衝突中、俾得解脫機會、中國前途雖有其大困難、然余想中國終必復興、英國應助其復興、

◎倫敦二十二日美聯社電、據消息靈通者聲稱、英國在此次東京英日談判時、正採取「重大姿勢以撫慰日本」、據云英國應日本要求、不再繼續援助中國幣制、該項行動之目的、爲依照日方意見、調整華北日本軍隊與該處英國之關係、英國同時已起草新辦法、以緩和德國、藉以保持世界和平、英國對德提案、不久即將提出、

◎東京廿二日路透社電、據聞日內閣昨開會議時、對於中國法幣之下跌、曾付討論、藏相石渡謂、下跌之主要原因、係由於英國支持之收回、並稱此種情形、將致影響中國之海關、日本實有採取手段、以保護中國「新貨幣」之緊急必要、

漲價之後 市民實行節約

衣料一項需要大減

因外匯緊縮關係、進口貨及含有進口原料之各物均又漲價、且須現鈔交易以免貼水損失、㈠美孚亞細亞汽油由邦浦出貨每加侖增至二元、㈡汽車出租廿五日起改每小時五元四角廿分鐘一元八角（按此消息小上海昨已登出惟未說明日期）㈢經綸廠雄雞牌毛巾重訂新價、㈣玻璃車邊打花業改訂價目、㈤綢紗業再度漲價重訂新價、㈥大綸綢布染廠照原價增加五成、㈦公大玻璃廠各貨再漲二成、㈧中和汽車材料製造廠照六月十二日定價再加百分之廿五、㈨珠球有加至二元六角之說、㈩亞浦耳電器廠各電波廠等、(十一)洋酒西藥等等、

記者曾向各著名時裝商店訪問、得悉營業大非昔比、因歐美貨之呢絨嗶嘰均漲至戰後一倍以上、添製新裝顧客已爲減少、又各大公司之洋貨部營業額亦大見減少、至販來販運洋貨至內地之販運商人打擊尤甚、幾類於停頓、且據目前情形觀察、此種趨勢尙在繼續演進中、（編者按・衣服一項無人不可節省、此次加價之後、綢緞布疋呢絨業必大受影響）

公共汽車 不收外埠鈔票

（現代社云）[illegible]

日方對張嘉璈 造作謠言

◎重慶廿二日美聯社電、日方所稱交通部長張嘉璈已被槍決一事、純爲造謠、其幼稚可笑、實屬無以復加、按張嘉璈自中日戰事爆發以來、對於舊交通線之維持、西南新公路與新鐵路之開闢、功績俱在、人所共知、加之張氏對於抗戰之異常忠誠、故自足以招日方之忌、蓋日方原圖分裂中國政府內部之陣線其計不遂、故始宣傳其已被槍決、

◎重慶廿二日路透社電、此間官方切實否認日方所傳交通部長張嘉璈已被「槍決」之說、路透社訪員昨日猶見張氏、乘汽車離寓、

上海方面 亦有反英舉動

[illegible]

上海開出日兵 增援鎭江

昨日午後二時、浦江下游虬江碼頭、有大批日陸軍、約三千餘名、附搭一巨型運輸船起碇駛出浦江、轉往長江、據悉其目的地係赴鎭江、緣該處突然出現數目甚多之中國軍流動部隊、威脅日方據點、

南市日軍 大事築工事

[illegible]

南匯縣各鄉鎭 土匪猖獗

[illegible]

海門戰事

據航業界消息、二十日晚我方流動部隊、分頭向新生港・張黃港襲擊、日軍倉皇應戰、游擊隊於任務完成、即飄然而去、又二十一日晨、日汽艇數艘、滿載日軍、駛至口岸港口、用機槍向岸掃射、企圖登陸、當地駐軍即予還擊、日艇見有備即去、又由南通循陸路進犯海門之日軍、遭我軍抵抗、未有進展、牛洪港宋季港情形、迄仍混亂、被阻在三廠日軍、雖數度向我軍陣地進犯、因我軍早有準備、亦未有進展、

定海秩序未復 未及日落閉城

[illegible]

浙贛路車時間 已有變動

[illegible]

苗番皆願入伍

◎重慶廿二日美聯社電、西南各省土著居民之動員問題、現續有發展、貴州之苗民壯丁、已在受軍事訓練中、四川西北部之番人三十萬名、現皆願入伍、爲民族效力、現已派出代表十名、向蔣委員長獻旗致敬、據朱家驊言、其中二萬人願投軍自効、

日方利誘華工 載往青島

[illegible]

產婦調經
產婦科醫生王正華精理月經停閉久年不育 體弱多產隱病 ★診所白克路六二六號（大通路口）門診上午十至十二時★

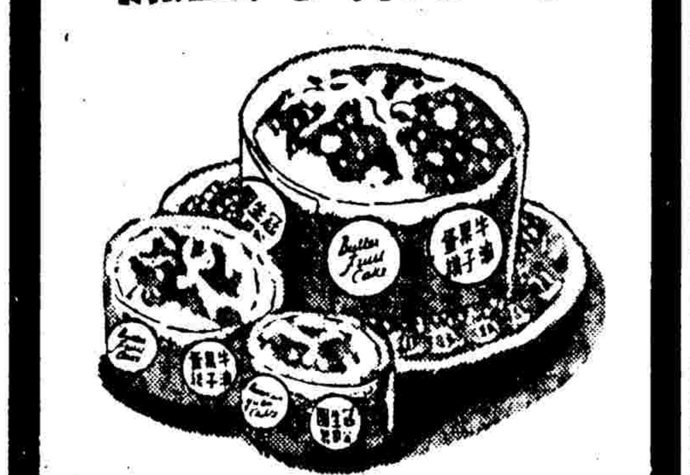
冠生園
牛油果子蛋糕
BUTTERED FRUIT CAKE
夏令飲冷茶品疲胃宜食冠生園牛油蛋糕果子可以滋養補劑增胃脾
每只二角
另有四角八角一元二角三種送禮名貴
總店南京路四五四號電話九七〇一四

廣東山西日攻勢漸頓挫 湖北我軍渡過漢水進擊

◎重慶二十一日電、軍事委員會發言人談、本週湖北、各戰場、日軍攻勢漸形頓挫、所有作戰經過、其重要者約如後述、

◇廣東◇方面、西江新會江門日軍、連日不斷派遣日艦在口石至[illegible]

◇山西◇方面、晉東南我日兩軍仍激戰、重心現移至長治潞城一帶、[illegible]

◇鄂贛◇方面、贛北向武寧進擊之我軍、十五日午迫近箬溪山分路向日軍包圍、迄午後二時、南面上鄉[illegible]

滬郊通行新限制 須執有「市民證」

[illegible]

府一鳴
白濁草
每盒三角 不論新老各種淋濁此藥除根斷根。開水泡服一次立能止痛代爲數萬人。
北京路石路口胡慶餘堂東首餘慶里府一鳴藥家

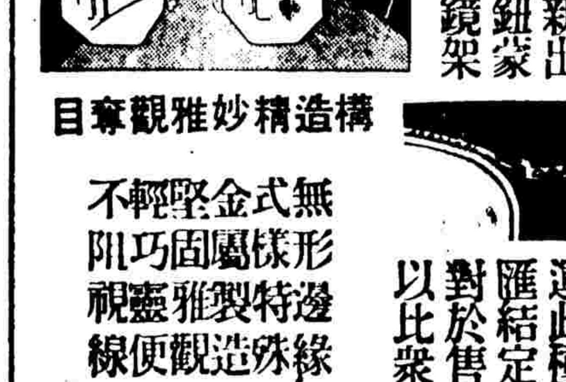
美國AO廠最新出品之鈕蒙脫眼鏡架
敝公司首次向美國訂運此種鏡架時已將外匯結定現雖不斷飛漲對於售價毫無影響所以比衆特別便宜
構造精妙雅觀奪目
無式金堅輕不形樣固巧阻邊特製雅靈視綠殊造觀便線
精益眼鏡總公司
上海南京路勞合路口
分公司 重慶 香港 北平 天津 濟南 漢口 南京

韋廉士醫生紅色補丸盛行於終年炎熱之地如印度緬甸爪哇暹羅蘇門答臘新加坡等處足證此丸乃是暑令妙藥通原因是顯而易見的因爲在暑令血爲炎熱蒸灼又爲多飲茶水冲淡乃變爲淡薄結果神經缺乏充分之滋養患者遂覺食減頭痛性暴過分多汗腰背痠楚日間疲倦夜間不眠種種病狀且體旣虛易招外感夏令各種流行病症每亦不免被其傳染矣

住居上述各熱地之人士由其自身經驗知道韋廉士醫生紅色補丸的確能助彼等戰勝暑熱困難情形因爲此丸速能生血補血使血液復原由是神經系消化系全體機能組織及器官均得充分之滋補而壯强能循序照常各行其職矣此即身康心泰食增眠穩精神不振全體舒適之所由來也

所以不要誤解夏令不宜進補之謬見血虧人士無論男女老少亟須一種可靠補品如韋廉士醫生紅色補丸者在夏亦猶在冬也

韋廉士醫生紅色補丸補血健腦世界馳名各藥房皆有出售或逕向上海江西路四五一號韋廉士醫生藥局函購每瓶一元六角五分六瓶八元八角郵力不取

（國民政府衛生署許可證成字第六二五號）

鎭海遭砲擊 溫州樂淸空襲

◎金華廿二日電、今日上午八時、鎭海口外南虹洋面日艦一艘、往來游弋、向鎭海砲擊九發、十二晚至蟹浦洋面、向蟹浦以南砲擊六發、下午二時向梅岳發十餘砲、四時又向鎭海發砲五响、現仍泊原處、據航業界接得消息、溫州於二十一日晨有日機九架、侵入投彈、並在樂淸等處轟炸、損失未詳、溫州口外、現有日艦九艘停泊、時放汽艇游弋、似有所企圖、

鄂中連日有進展 克要點多處

◎宜昌廿二日電、鄂中我軍連日進擊、頗多斬獲、我軍某部於十六日克復長壽店後、刻正猛攻鍾祥、一部於十七日進攻南新集、日軍倉皇應戰、被我軍格斃數十、我軍當即佔領南新集、復又乘勝追擊、將高家集棗家集范家集收復、又我軍某部於十七日克復泗港市罐頭尖等處後、即向漁新河之日軍進擊、激戰數日、漁新河已被我軍控制、現正猛攻中、

潮汕戰事轉烈 我軍堅守韓江

◎重慶二十三日電、自日軍再度佔領潮安後、潮汕區之戰事、又趨於猛烈、華軍現沿韓江一帶防守、對潮安日軍決取封鎖政策、以制其死命、今日有日艇九艘、滿載日本士兵、冀圖增援潮安日軍、但爲韓江沿岸華軍擊沉其二、又潮安以南金山呼魯山日軍、因爲華軍包圍無由脫身、竟放毒瓦斯衝出重圍而去、

晉城我軍轉移 採取游擊戰略

◎洛陽廿一日電、池陽博愛北犯之日軍、十六日經我軍截擊於黑石嶺（攔車鎭南）之線、死傷千餘、嗣日軍源源增援、砲火猛烈、我軍爲避免無益犧牲、以機動之姿態、轉移某某地帶、日軍於十七日沿攔車鎭十八日續陷河底村（晉城南）、侵陽城之日軍、乘勢來犯、與我軍鏖戰於晉城下之山城村、我晉城守軍、爲避日軍兩路夾擊、先行自動退出城垣、秩序整齊、城內民衆亦多能隨軍他去、我大軍已分佈於某某地區、將以積極的游擊戰略、圍殲日人、

港日領宣佈 外人赴華北新限制

英政府正考慮提抗議

◎倫敦廿二日海通社電、據此間接香港報告、日本駐香港總領事昨日宣佈、凡欲往青島或華北其他各地遊歷之任何外國人士、必須有日本領事簽字之護照、關於此事、英政府現正考慮向東京提出抗議、

新牆河北戰役 日記者受重傷

◎重慶廿二日美聯社電、據今日此間所得消息、星期四日湘北新牆河北、中日兩軍發生三小時之激戰、日方九洲新聞之訪員高日、受傷甚重、

蘇聯潛艇隊 足保全海岸

◎莫斯科二十二日路透社電、蘇聯造艦委員長項撰一屆海軍節日之文、刊眞理報、內稱、蘇聯具有世界最大之潛艇隊、僅潛艇一項、已足保蘇聯全部海岸之安全、按此文爲使全國自覺海軍重要的運動之一部、隨之舉行海軍大演習、在波羅的海之演習、尤爲盛大、而至七月二十四日之特別程序、將最熱烈、

鄧本殷部 準備反攻中

據無錫來人談、在京滬沿線作戰之鄧本殷部、約三萬餘人、本月中旬許墅關之役、日死傷一百四十餘名、我軍犧牲亦鉅、現鄧部已分開無錫蘇州崑山三縣、準備反攻、

晉英教會 被毁情形

◎倫敦廿一日路透社電、工黨議員古布森今日在下院問及最近在中國晉省遭受財產損失者、係屬何種教會、損害之性質及程度如何、外次白特勒作書面答復云、據外相哈立法克斯勳爵所接之報告、此次遭損失者有晉南臨汾及洪洞之中國內地會、及晉北代州之英國浸禮教會、惟皆被侵入而未遭搶刧、損失、

美麗舞蹈 漢堡表演

◎漢堡二十一日路透社電、「納粹由愉快獲氣力聯合會」第五屆大會今日開幕、參加者有二十一國代表團、勞工領袖萊博士執行開幕儀式、而大會之主要項目將在星期六日舉行、愛爾蘭教育部長亦係今日演說者之一、渠稱愛爾蘭在大會中、表現其美麗之民族舞蹈與服裝足以爲榮、

運木罹禍 焚船鎗斃舟子

四死者家屬生計斷絕 船戶失所依亦不甘心

向貨主交涉賠償優予撫恤

船戶孫四八、四十五歲、杭州人、（現住白路寶慶里大方旅館廿四號房間）有民船一艘、僱用船夥邵高生（四十二歲紹興人）・王小毛（廿八歲紹興人）・阮紀發（五十六歲紹興人）・董勳林（四十歲東台人）及俞阿生・陳阿木等六人、本年廢歷四月初四日、代木料客商馮阿毛・劉阿義二人裝載木板洋松四千九百七十七尺、暨其他木材五百七十根、由滬運往蘇州萬年橋大隆及乾泰盛兩木行交卸、當晚船抵北新涇歇夜、忽有武裝者四名登船索捐六百元、因無款以應、當被拘去船夥俞阿生與貨主馮阿毛之夥計名實林者兩人、翌晨繼續開行、抵黃渡過去不遠之四江口、又有船夥陳阿木及另一偕行民船（船主徐忠林亦裝木料往蘇）上未詳姓名之夥計一名被捕、旋於十二日晚抵距離角直鎭二十餘里地方、忽逢新四軍士兵數名、喝令停駛、上船搜查、發見洋松木料、即指舟子係販賣之奸商、將船上所有之船夥邵高生・王小毛・阮紀發・董勳林等四人悉數槍斃、並縱火將木料連同該船併行焚燬、船主孫四八幸不在船上（時在杭州）、得以倖免、乇在北新涇被拘之俞阿生與實林二人、於事後越三日乘隙逃回、在四江口遭扣之陳阿木等兩人、則經四十餘天、由孫四八及徐忠林二人備款一百卅元前往贖出、邵高生等四船夥在角直被殺後、孫四八在杭得訊、立即趕往、尋獲四人屍體、草草爲之棺殮、惟四死者之家中均有父母妻子兒女等、悉賴以生活者、今則生計斷絕、因此各家屬咸向孫四八要求轉向貨主劉阿義・馮阿毛從優撫恤、據孫語人、馮劉兩貨主各自有船一艘、當時與渠之船同載木料赴蘇、將洋松獨裝渠之船上、致渠之船夥被槍殺、船亦遭焚、而彼二人之船、因無洋松、得以無事、推源禍始、馮劉二人應負全責、而渠之船復被焚、生計亦爲斷絕、故目下經濟上困難達於極點、馮劉二人對於船隻損失之賠償、自亦不容綏卸、乃自出事後、迭經向其交涉、竟置不理、因此業已委請律師進行訴訟云

愷自邇路盜刦

昨日午夜、有持械匪徒三名、闖入愷自邇路八十七號張茂榮家中、當被刦去現鈔一百二十元、該匪徒等刦得鈔後、即相率逸去、

拒用郵票 大受責難

極司非而路一場糾紛 老愼大煙紙店

犯了衆怒

[illegible]

辣斐德路 [illegible]機關

有海門人名都不吉者、三十三歲、在辣斐德路群雲里三號設立販賣嗎啡機關、本月二十日、被法租界捕房偵悉、飭探前往搜查、抄出嗎啡瓶嗎啡精、當將都不吉逮捕、昨解第二特院刑一庭、警務處律師依法起訴、當由推事庭長升座提訊、被告都不吉供、抄獲嗎啡藥水、係友人寄存、據稱該藥水係補品並非嗎啡、庭上核詞、諭令被告收押、改期候偵查再訊、

六六老人自刎畢命

寧波老翁范榮甫、六十六歲、住滬西勞勃生路致和里四六四號、昨晨五時五十分、范忽在家以老式剃頭刀向喉部自刎、當時鮮血淋漓、受傷倒地、事後經其子范文德報告捕房、車送寶隆醫院、該院因傷者喉管已割斷、傷口有茶杯大小、危在頃刻、乃又轉送仁濟醫院救治、終因傷重不治身死、

婦人量窄細故輕生

常州婦人李馬氏、廿九歲、寓福煦路冠華坊十四號、昨日上午九時許、因家庭瑣事、與夫發生口角、事後潛服毒藥自殺、經家人察覺後、飛送醫院救治、聞中毒頗深、生命危殆、

賭負受譏笑 吞金

北河南路一一九號住戶婦人黃威氏（二十七歲）、最近嗜賭花會、屢賭屢北、又被家人嘲笑、乃於昨日上午九時十五分、吞金戒自殺、後經人送醫院醫治、

怨養母祖護長兄

蜈蚣子爭產案審結

捕房訴范思立等三人

過失致人於死罪

▼交保定期宣判

[illegible]

七日宣判、三被告各交隨傳隨到舖保、范思宏加具二百元書面保證金候核、

米店職員收帳遇盜

昨晚五時二十分許、滬西曹家渡救火會門前、突發生一盜刦案、緣有滬西大成興米行收帳員至該處四面各米行收帳、歸途經救火會門前、突遇三盜將其所收得之帳洋二百六十元紙包一個刦取、即向徐豊典當弄中逃去、

要求分析財產

……末定、高氏負氣出走、二日夜未歸、至六日下午七時半、思立思宏思章三人又向長兄思餘索母、致起爭執、思餘患肺病十年餘、因被思立猛推一下、致頓時吐血、不及醫治、當夜身死、經屍妻經告法捕房、屍已成殮、飭將屍棺吊至驗屍所、報請特二法院

派員開棺檢驗

[illegible]

過失致人於死

郵提起公訴、纔由探員鍾本昌與告偵查經過、據范高氏稱、丈夫經營鴉片生意、死已十年、有遺囑要二十年後分家、本月三日四五六三子向我要求分炊、我不允、氣憤出外、後來他們如何與長子爭吵、我均不知、後來見報紙登長子死了、我乃回家、又據屍妻范郭氏聲訴丈夫被被告等推一下致死經過、訊之被告等同供、在午前十一時間長兄母親下落、說話很和氣、夜晚我等均不在家、

夫犯法一再 妻求離異敗訴

本地人周秋生、二十八歲、向開卡車爲業、民國二十四年間、因營業上之競爭、致犯殺人未遂罪、被特一法院判處徒刑四年、送牢執行、至本年三月五日、始告刑滿出獄、現賃居於巨籟達路同德里廿三號、在半場賣蛋餅口、近被其髮妻與氏向特二法院控告周傷害罪、結果因係夫婦、依法不得提起自訴、實判不受理、與氏心實不甘、又延律師具狀特二法院、以民法第一〇五二條要求與其夫周秋生離異、法院據狀、由吳孝怡推事升座民七庭傳審、據原告周吳氏供稱、余與被告爲妻已七八年、備嘗辛苦、雖名義上已結褵七八年、其實被告大半光陰在獄中過度、被告出獄後、性情大變、暴戾異常、動輒毆打、故實使原告難與被告再度同居、迫不得已、要求離婚、惟據被告稱、我雖犯刑事、係競爭營業、並非爲盜、在獄中時、原告尚常來看望、後受人引誘、與他人姘識、故我出獄後四處找尋、原告避不見面、竟將女兒（七歲）藏匿、不令與我晤面、復糾集流氓、開東方飯店用强威脅我簽離婚書、惟我實不願與原告離婚、因娶妻不易、請求庭上駁回原告之訴、並令交出我之親生女兒、俾由我撫養、庭上核情、即諭辯論終結、昨晨宣判、「主文」原告之訴駁回、訴訟費用由原告負担、

從內地到上海 少婦沾染惡習 受惑失踪

章練塘人胡志鴻、廿二歲、曾在本鄉開設米店、前年娶同鄉少女潘雅南爲妻、現年十九歲、家道小康、結婚之後、夫妻和睦、嗣因戰事爆發、家鄉淪陷、祇得携妻來滬、租借法租界自來火街立賢里三號樓上居住、緣乃妻年輕、見十里洋場、摩登女子華麗旗袍、不無艷羨、爲日既久、鄉間女子一變而爲時髦女郎、該女因年青易受他人所騙、突於最近乘夫外出、將家中所留現鈔百數十元及金飾衣服等物携帶一去不返、胡志鴻查悉其情、除報告麥蘭捕房請求查緝乃妻下落外、一面致函女父（練塘鄉間）、並延律師登報警告其妻限即日返家團聚云、

自備汽車 車主肇禍受罰

住辣斐路辣斐坊十五號之餘姚人陳少甫、三十歲、於本年四月二十六日駕駛自備之一八五六號汽車、在辣斐德路上將崇明人張維新（今年三十一歲）頭部撞傷、近被張具狀第二特院提起刑事自訴、控陳傷害罪、並附帶民訴索賠損失、該案業經法院訊明、昨由薛推事蒞刑二庭宣判、陳少甫過失傷害一罪、處罰金百元、並應賠償原告醫藥等費八百元、

洋行經理詐欺取財 王俊卿處徒刑三月

[illegible]

運販鴉片拘懲

[illegible]

駕駛汽車不愼 撞傷女孩

昨日下午三點五十分鐘、有一〇三二三號黑牌照會之汽車、駛至法大馬路八里橋街德順里口時、適有一年約六七歲之女孩、在馬路中行走、司機人不及避讓、致將該女孩撞倒、碾傷足背、由一二二七號華捕到來、遂將女孩抱乘該汽車、駛回麥蘭捕房候核、

禍從天降 帳房流血

王大吉香店

福煦路貝勒路口王大吉香店、因與修店面及內部、昨日下午二時許、各工匠正在拆卸修葺之際、店堂內之玻璃天棚忽然坍下、此時該店司帳本地人胡沛之（五十三歲）坐於帳檯上結算帳目、適當其衝、被壓傷頭面左額及頭頂部甚重、旋由該店召車送醫院療治、

包運大宗煙土 兩犯各辦一年

[illegible]

攔刦巨款案 獲盜解法院

[illegible]

騙取股款潛逃 陸永康定罪

[illegible]

被控姦污幼女 判刑上訴平反

[illegible]

刦女相家財物 續獲同黨解究

[illegible]

阜寧合興鎭航班又停頓

上海至阜寧合興鎭航班、自該處爲日軍侵佔、各外商航輪公司爲領證問題、拒絕辦理、航班停頓後、日前曾有希臘商利物多輪開往試航、鼓恐因該處時有流動戰發生、情形混亂、客貨清淡、航班又無形停頓、

五大功能 保障健康

（一）調整腸胃 （二）輔助消化 （三）增進營養 （四）清血通便 （五）預防蛀夏

夏季宜服 食母生

信誼化學製藥廠監製 各大藥房均有出售

化學麻爲事實

當今之世，欲得男子之愛慕，非以人品嫵媚爲已足，必也，姿態動人，令異性樂與爲伍，而誇耀於衆。夫面部顯露於外，故所用之面粉，豈能徵倖從事，漫不措意乎。女士如用三花香粉，則玉容明媚，猶如出水芙蓉，香味幽雅，不啻初放芝蘭，粉質牢附，歷久不脫，增稱美容之能事已盡。

三花香霜 用作粉底，能使面膚滑嫩。無油光粗糙之弊。有勻和持久之效。尤稱最爲完美。

美商三花公司 上海四川路六六八號

老牌酵母製劑 BIOZYGEN

胃腸病特效藥 脚氣病治療劑

寶青春

多吃無妨 無往不利

寶青春本能開胃助化。所以僅可多吃，決無妨礙。非比其他藥品之有劑量也。寶青春是家常補品，宜老宜幼，宜男宜女。原料純素，所以對於齋戒茹素，亦屬相宜。

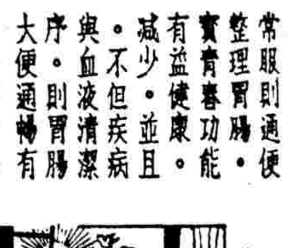

開胃 吾人終日勞作，耗精費力，以及生理上之代謝作用，時時促成衰老，全賴食物營養以彌補，然食物之能營養體素，必經胃部之消化。寶青春最大效用，即是開胃助化。

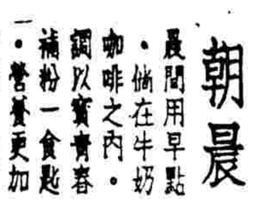

通便 生理常服則通便潤腸。合於整理胃腸，有益健康。寶青春功能減少，不但疾病與血液清潔，並且序。則胃腸大便通暢有

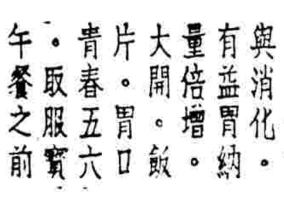

朝晨 晨間用早點，倘在牛奶咖啡之內，調以寶青春補粉一食匙，營養更加豐富，並可整理胃腸，清除宿食，滋味鮮美，兒童喜服。

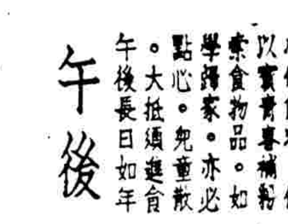

中午 便增日久，體重與消化有益，胃納量倍增，大開飯，片，胃口青春五六，取服寶午餐之前。

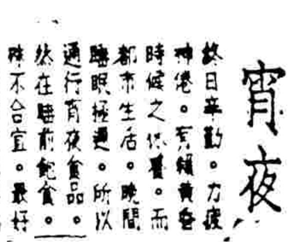

午後 值得提倡也，以及善攝生者，生。凡新家庭甘香，有益衛以飾餌，味美冲作飲料，佐以寶青春補粉，索食物品，如學稿家，亦必點心，大抵須進食，兒童散午後長日如年。

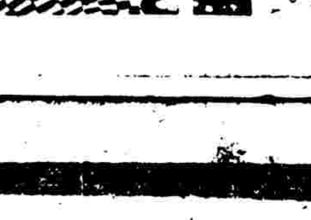

宵夜 終日辛勤，力疲神倦，務須補養，而時候之供，都市生活，晚間睡眠極遲，所以通行宵夜食品，然在睡前飽食，殊不合宜，最好改用寶青春各點，則夜眠安適，晨興爽快，而無喉氣妨食等患。

上海新亞藥廠製造 藥房均售

欲免 傷寒霍亂赤痢疫等病傳染者

速服

五洲藥房出品

（內服膽汁菌液製劑）

霍亂辟癘安藥片
傷寒辟癘安藥片
疫痢辟癘安藥片
赤痢辟癘安藥片

三大優點

（一）服法簡便絕無種種不快反應
（二）功效正確和注射液完全相同
（三）本國兩種製成適合國人體質

各處五洲大藥房均售

小上海

[illegible]

耳食錄之十五 ◇ 蔣夫婦合作精神

蔣總裁起身後用冷水洗面、平時說話常有「決心」二字說出來、（明明）

蔣總裁進早餐時餐品很簡單、祗粥類及若干雞蛋和幾碟蔬菜、咖啡絕不服用、（一統）

蔣總裁在六時起牀、須三十分鐘早操後方洗臉漱口、在書室內讀書時每御其舊夏布長衫、多御一舊棉袍、而最喜穿鼻煙色的衣服、在司令部裏或公共場所御一軍服、絕不佩帶勳章等物、而其衣服從沒有超出四十元代價的、（一統）

蔣總裁會見賓客後、均有速記員在旁紀錄、俾每一問題均有底稿可查、會賓後、然後再批閱軍報以及地方報和各國雜誌報章之文摘、加以研究閱讀、外國方面一切之消息均有其夫人宋美齡女士担任譯述及報告、（一統）

蔣夫人宋美齡女士、衣服以清潔爲主、而她穿的都是中國式的衣服、夏日所御者、爲手織之夏布衣料、以蔣夫人之意、欲使中國各婦女、均能棄舶來品而穿御土產物、爲節約起見、絕未帶任何飾物、（一統）

馮玉祥在泰山攻讀時、每晨五句鐘起身、先往室外跑步、回家才進早餐、「三千步」「碗粥」是他山居生活的第一堂課、（健）

坐井觀天錄（三）

今日之中日戰局須視英法蘇態度而定、日德義之勾結似不敢敵對英法而其共同目標在於蘇聯、日本素屢言防制蘇聯、誠然、蘇聯爲世仇、「滿」蒙邊境之衝突不絕、使日本刻刻難忘今後之强鄰而提心吊膽、

德國之欲收回但澤、亦以爲此乃波羅的海重要軍港可以截斷蘇聯出路、德防蘇欲復歐戰失敗之仇與日防蘇復日俄之戰相同、

然希特勒恍於上次戰禍又慮日本之不能再有餘力、加以波蘭爲硬英法爲援、未必願對蘇開戰、但澤問題似可以一種方式謀取和平解決、以遂其伸張威望之志願、而另一方面則恐在莫斯科秘密談判之下、蘇聯在歐得到英法之力以牽制德國、遠東方面將有積極援華舉動、我意英國今日之敷衍日本進行東京談判、其趨勢或成爲英國之姑且明白放手援華、而盡力以牽制德義、而將由蘇聯單獨担任遠東、近來中蘇商約之成功與夫「滿」蒙邊境之不絕衝突、我們固未可漠然視之、

新聞眼

◆…前晨早市外匯續縮、現金暗盤突漲、銀樓不敢開門、恐防難於應付繼去飾者、後金價稍落、始敢應市、（無）

◆…南京大戲院門口、有一衣冠楚楚告地狀、上書寫着「乞丐本有田地、現被兄弟所侵、今因困無衣住、敬懇各界速給銅元一枚、以救暫時的急、」手裏拿了一本「人格的修養」、不時的在翻閱着、（小葉）

◆…橡膠廠商、因近日外匯又告緊縮、原料不斷上漲、白橡皮每磅須法幣一元八角、黃橡皮每磅亦已漲至一元五角、故將於廿五號起實行抬高售價、（小讀者）

◆…連日暴風雨、四郊菜蔬均受損害、且因到源不多、昨日各菜場素菜售價大漲、馬鈴浜瓜竟每擔售至十五六元、（無）

◆…畢業於智仁勇女校之李漪・董淑儀・（寓南成都路寶裕里八號）忻鶴琴三女士、創製一種「浴友」、可代浴皂、成份包括鈉鈣硫酸鈉氯香料等、即將公開問世、

◆…工部局音樂隊定於今日下午五時半至七時在兆豐公園內舉行銅樂會、節目計有七項、

談話會

▽…日前因事返杭、至城站下車後、一群人力車趨前爭攬生意、我留之不理、一車夫曰、「我們不爆黃瓜兒、我們不爆黃瓜兒、」現在沒有生意、確實不會爆黃瓜兒、…」我笑曰、「然則有了生意不是又好爆黃瓜兒了、」車夫瞪目不知所對、（按杭語爆黃瓜兒即滬語搞竹槓也）（老漢）

▽…現凡至京杭各地之旅客、在北車站購票、均須排隊以分先後、對於秩序確能相當保持、但其中亦有不守秩序而爭擠於窗口期能先購者、日昨在該處購票時、見一客不照規定、特來一面目猙獰之便衣者餉客老拳數下、客曰、「中國人何必打中國人、」便衣者曰、「中國人生來是賤、非打不可、」余視之、便衣者固亦中國人、奈何口吻已變矣、（老漢）

▽…向保險公司保險、「法幣」和「國幣」是有分別、保「法幣」出事後賠你現鈔、保「國幣」出事後賠你匯劃、如果你投保時並未聲明、保險單上也沒有註明「法幣」字樣、即使你付給他們保費是現鈔、可是他們却仍舊賠你匯劃、這是他們公會新訂的章程、外界知道的很少、一個不留神、就要吃大虧、（小

時報緊要分類

（一）本欄登廣告、每行十六字、每天刊費價一角五分、四行起碼。（四行六角。五行七角五分。多則類推。）

（二）如有出租、召頂、出讓、聘請、徵求、拍賣、聲明、謀事、警告、招生等事件、登載本欄廣告、最爲相宜。

（三）收件處、三馬路望平街時報館分類廣告處。

▲遺失▼

遺失聲明 茲遺失四行儲蓄會西字四二八二號儲蓄存摺一紙除向該會聲明掛失外特此登報聲明作廢 [illegible]

遺失聲明 茲於七月念日下午五時念分在十路公共汽車 [illegible] 特此聲明 李松亭啓

遺失作廢 茲遺失上海商業儲蓄銀行第一二四五三號活期存摺一扣除向該行掛失外特此聲明作廢 [illegible]

遺失圖章聲明 茲遺失四明銀行 [illegible] 特此登報聲明作廢 [illegible]

遺失聲明 今遺失四明儲蓄會 [illegible] 特此聲明作廢 [illegible]

失滅聲明 [illegible] 特此聲明作廢 [illegible]

▲出讓▼

中國交通銀行股票對折廉讓 茲因現在需款願將所藏中國銀行或交通銀行之股票以對折廉讓或作抵押借款如有意者請電話二三三五九七轉三十七號黃君接洽

▲徵求▼

●徵求水產書籍及雜誌 [illegible]

▲書籍▼

平等閣筆記 每部大洋八角 [illegible] 有正書局啓

關於吹萬樓日記之種種（十三）

後、讀者咸爲之驚嘆、認爲空前創舉、而自古及今、數千年來、無定論之神鬼、究竟有無之爭、乃由先生之發明、而得確定焉、今者先生已允多數信仰者之請、印爲單行、某雖不文、實爲推崇欽仰、特草數語、聊作人鬼交談構通之賀焉、

中華民國二十有八年七月二十一日沈廣江惟一序於孤島陋室、

題吹萬樓幽明唱和集　古鹽后學禮

陰陽路隔本難逢、人鬼居然詩可通、天女降鸞惟度世、生公說法不成空、夙因明了心無着、妙果拈來道自同、科學昌明神學展、幽明之理妙無窮、

陳師誠來信

吹萬先生台鑒、接奉大敎、欣忭莫名、先生學究天人、理窮儒釋、洞追屈宋、藻摛班楊、闡發靈界幽微、劈破鴻濛秘奧、雷門佈鼓、方慚貽佛頭着糞之譏、乃蒙獎寵有加、不將使僕汗顏無地邪、前讀大著、有華抱一鬼譚、爾鬼抄錄莊子、可證成仙、初不解其故、繼思耶敎天國樂園、經內哲證明、知其即意識世界之上層、故鬼結習漸除、本可以去星光身而登意識界、莊子主齊物、尙逍遙、抄之錄之、心領神悟、則積習易除、得大解脫、其去幽冥而登天國、自較易易耳、其鬼譚中之所謂仙、疑即西哲之意識身也、然與伯陽紫陽之所謂仙者、蓋有間矣、一孔之見、知無當於萬一、幸垂敎焉、抽譯以事冗作輟靡常、故時逾半載、而所譯僅及十之四、他日倘能有成、自當呈正也、陳師誠頓首、

姜童子來信

烈三鞠躬、五體投地、謹上書於吹萬樓主人鈞座、閱貴日記有日矣、得益良多、夫冥境如此、死而可以不滅、循環因果、絲毫不爽、令人知之、當可殺其邪念、今既知死爲不惡、則捨生取義、更何憚而不爲也、烈一童子耳、素性頗怯、黑夜獨走、亦所不敢、今讀尊記、壯氣甚多、心感之餘、特作一文以報、惟文學淺陋、還祈高明裁之、是盼、此請道安、讀者姜烈再拜、七月十九日、

眉・相・術（十六）

㈠眉上豎者、其人必好刁而殘忍、且甚獨裁、喜一意孤行、多詐計、

㈡眉下垂者、其人必庸俗而懦弱、且甚迂、喜固執成見、但遇事於己稍有利者、往往不計及害處、而輕易聽信人言、故易爲人利用、

㈢眉濃密者、其人必兇惡、性甚猛、但卻懇直、過有隱私、不能久藏、喜飲酒、飲則非醉不罷、

㈣眉疏淡者、其人必慈善而忠厚、有惻隱心、遇事喜排難解紛、有財必扶弱濟困、但卻不知浪費、故家用必儉、

㈤眉常掀動者、其人必多深思遠謀、生活孤獨、有陰鬱性、喜研究、能持之以恒、有成爲專家之可能、

㈥眉心常打結者、其人必多狐疑、性吝嗇、愛揩油、常作杞人之憂、

▲醫學問答▼

宗雷醫師答　診所河南路 [illegible]

初染梅毒檢驗 [illegible]

遺精疾患 [illegible] 乃因刺戟故也 [illegible] 此病之注射、以足以促性慾興奮、而反增遺精矣。蓋荷爾蒙之應用必須證明其是缺乏是項內分泌、或其分泌之臟器有疾患、始有効、餘皆無益也。 [illegible] 注射後、停數日、再注射、如前以觀其効。其他療法、未見病情、無從介紹。

香港試驗　水陸兩用汽車　中山人張榮毅發明

十九日香港報載、香港青年某械師張榮毅君、發明了水陸兩用汽車、日前招待各報記者到石澳去試驗、由張親車自干德道起程、車行速率每小時卅餘里、到石澳後、幾次下水試航、成績美滿、但在水上速率不如陸上、故張君決再改良、這部水陸兩用汽車的形狀、有點兒像唐克車、車的屁股有一個小推動機、用 Plymouth 引擎、具廿一匹馬力、全車鑲十六份一英寸的軟鋼板、油銀灰色、航海的吃水度大約八寸、至於這車內部的構造、張君暫時不肯公佈、

據張君談這車的發明經過、去年他就有這一個計劃、但直到今年四月才實行、首先做了一個小模型、經過測量吃水度和重量等後、便開始製造、歷時凡三月、至最近方告完成、他曾邀請香港交通處派員去參觀、但那人認爲這車過重、不相信它能夠浮在水面、然而經過了試驗後、事實擺在眼前、也不由人不相信了、

張君是廣東中山人、今年廿六歲、一九三三年在聖士提反書院畢業後、因有志於機械、便投入遠東航空學校、習機械科二年、畢業後回到祖國、任粵空軍機械師、前年去職返港、繼續研究機械、

學風 ◇運動場◇

○○○○○○ 本欄歡迎學校或學生方面之投稿（凡學校教育運動、學生課外活動、學生生活紀要、學生課外作品如文藝科學遊戲自治會等、凡足以表現目前學界風尚者、最好紀述、專家演講、教育法令等、亦當擇要在此發表）、此外、如有文藝 [illegible] 隨時分段刊載、以供讀者、

留英公費生 今日在中西女塾考選

管理中英庚款董事會考選第七屆留英公費生、定今（二十三）明（二十四）後（二十五）三天、在上海中西女塾・香港大學・昆明雲南大學・重慶大學四處同時舉行、在上海應考者、計有一百數十人、三日考試科目・時間如下、

第一日 二十三日上午八時至十時半、下午四時至七時㈠應用彈力學組─國文・英文、㈡機械工程組─國文・英文、㈢物理化學組─國文・英文、㈣生物化學組─國文・英文、㈤農業組─國文・英文、㈥地理組─國文・英文、㈦航空工程組─國文・英文、㈧冶金組─國文・英文、㈨防疫組─國文・英文、㈩生理學組─國文・英文、⑪音樂組─國文・英文、⑫教育組─國文・英文、⑬行政法組─國文・英文、⑭國際私法組─國文・英文、

第二日 二十四日上午八時至十一時、下午四時至七時、㈠應用彈力學組─普通數學・理論力學及物性、㈡應用地球物理組─普通物理・普通化學、㈢物理化學組─普通化學・普通物理、㈣生物化學組─生理學・普通化學、㈤農業組─普通數學・高等代數及幾何、㈥地理組─中外地理・地形學、㈦航空工程組─應用力學・航空流體動力學、[illegible]

第三日 二十五日上午八時至十一時、[illegible]

▽…兒童診改期舉行　私立學校聯合會所發起之夏令兒童健康運動會診、本定於廿二日起開診、茲因 [illegible] 改於本月二十四日起、正式開診、除診療所十一處已見前日本報外、另加入愛多亞路南京大戲院對門新生小學一處、（開明許）

戰果

—私上籃球昨賽五場—

能實	勝	保羅（球）	二十一—十九
仙樂	勝	黑石（賽）	三七—二十
郵工	勝	杭青（賽）	四二—六
華聯	勝	赤强（盃）	二五—十六
海光	勝	協聯（私）	三十—十七

—弘毅盃排球賽六場—

孤聯	勝	廿一—五、廿一—十	晨鐘（乙一）
紹社	勝	十五—廿一、廿一—十九、廿一—二十	大江（乙二）
嘉樂團	勝	廿一—十五、廿一—九	鷹騰（乙二）
聯青	勝	廿一—十三、廿一—十七	復旦（女子）
愛國	勝	廿一—八、廿一—一	培德（女子）
藍白	勝	廿一—八、十六—廿二、廿一—六	鐵壘（甲組）

—法伯爾盃比賽三場—

韓國立勝郵務	（乙D）	一—〇
南洋勝光夏	（B決）	三—〇
恒和勝法軍新		二—〇

—中友盃小球賽兩場—

法水電對法總會（瑞）（改期）

一九三八對麗廈（啟）六—〇

—水球聯賽海豚勝—

海豚勝法國會 七對〇

—銀錢盃乒乓賽九場—

中杭	勝	中匯A	十三比十二
滙康	勝	廣東	十三比四
中農	勝	匯豐	十三比五
中國	勝	中企	十三比一
中儲	勝	中匯A	十三比〇
匯豐	勝	廣東	十三比六
浙興C	勝	聚興誠	十三比十一
新華	勝	金城	十三比五
上海	勝	滙康	十三比九

光實盃籃球「封神榜」
寧紹冠軍優游亞軍　乙組總標星六解決

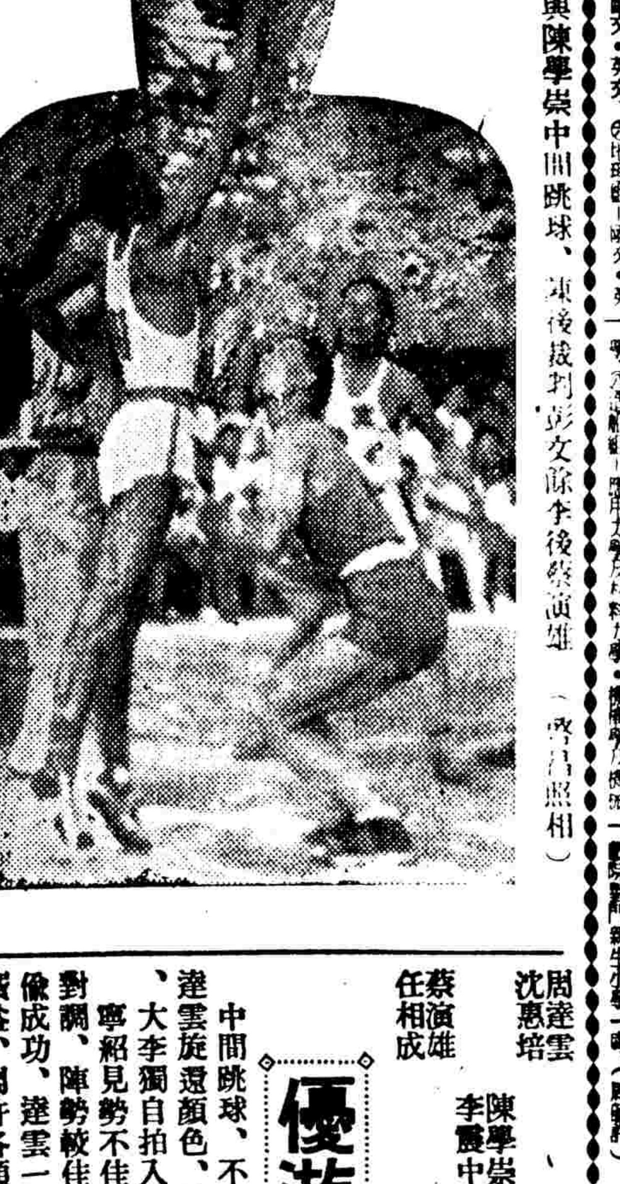

李震中與陳學崇中間跳球、陳後裁判彭文餘李後蔡演雄（秀吉照相）

38…………50

光實杯籃球甲組決賽、優游昨以三十八比五十敗於寧紹、

寧紹贏得固然應該、但優游之敗却有脫焉、

當八比四優游佔先時、孫惠培籃下一球、寫寫意意、二擲不入、觸霉頭、加以是日裁判（彭文餘及王復旦）吹來甚生、孫擲球時、對方犯規、一次應罰二次、祇罰一次、甚至不罰、因之心煩意亂、無心戀打越顯蹩腳、守周達雲其一、下半時優游祇負一分時、不應以孫入代孔廣益、（孔打球機會太少、陳祥龍機會太多、）此其二、李震中在上半時甚活躍、陳學崇無法可施、下半時因氣力關係、重守而不重攻、前線遂欠調整、最後三分鐘又因求勝心切、顧前不顧後、遂爲陳學崇等連續擲入、負分達十二點、

許文奎周達雲仍派用場（不入之球亦多、）時有神來之筆、惠培廣益震中有如上述、祥龍心急、得分太少、錦旋谷還出場時間不久、莘耕非後衛才、蔡演雄甚佳、余郁子智多、任相成力足、陳學崇不如平日、上半時失常態、

祥龍云、還讓寧紹棋高一着、余曰、寧紹合作較佳、因除「三劍客」素有聯絡外、（昨日利用急攻）郁子亦能用腦、打來比優游軟熱、優游太硬上、

兩裁判是老資格、惜久疏此道、遂不免慌亂遲慢耳、

寧紹因小盧前日戰藍白甚疲、以蔡演雄打前鋒、因然此非沈指導之成功、因王莘根打衛時常出外不能跑回、遂使演雄無一定之路線也、

周家麒與沈昆南鬬法、周失敗、運道亦有關係、沈云、㈠時報陣線我用了五分鐘㈡蔡打前鋒、使大貓失措、㈢周將錦旋調上、膽子甚大、最初雙方如是作對厮殺

優游黃金時代

周達雲　余郁子
沈惠培　許文奎
陳學崇
李震中
蔡演雄　王莘根
任相成　孔廣益

中間跳球、不一分鐘、文奎縱身一擲、即開紀錄、達雲旋還顏色、震中一擲、文奎再來、學崇釘棺失敗、大李獨自拍入、八比二、是爲優游黃金時代、寧紹見勢不佳、先以莘根與蔡對調、繼以郁子與王對調、陣勢較佳、郁子擲入、成四比八、大貓冷飯未僥成功、達雲一擲、學崇二罰、成八比八、祥龍入代廣益、周許各顯顏色、成十比十、許陳雙雙立功、各十二平、大貓釘人犯了去年私上盃華聯戰百樂門毛病、離人太遠、致被達雲連中二元、（中青西青大貓曾使阿周吃癟、）寧紹以十六比十二超出、錦旋入代大貓、許蔡各入一球、達雲一罰、祥龍一擲、上半時終、寧紹十九、優游十六、

寧紹最後勝利

休息再戰、寧紹以盧代王、優游孫再換張、寧紹陳余、優游許陳、各有建樹、二十五比二十、達雲一球、孔入代孫、震中一擲、文奎一罰、郁子單手一擲、谷還雙手一拋、文奎兩腳一跳、相成鷂子翻身、二十七比三十一、王入代盧、廣益遠射成功、二十九比三十一、優游又有苗頭、老孔之功不小、達雲郁子繼增三分、震中扳回兩點、但旋不應以單手亂擲一記、風頭又轉、演雄立獲一球、孫入代孔、軍心益亂、後雖陳周二將各獲三元、三十八比五十、優游比記者預測多輸六分、則最後三分鐘所出之毛病也、

▼寧紹	擲	罰	犯	分
蔡演雄	三	〇	一	七
盧谷還	一	〇	〇	二
周達雲	十	一	三	二十一
陳學崇	五	二	〇	十二
王莘耕	〇	〇	〇	〇
余郁子	四	一	三	九
總結	二三	四	七	五十

▼優游	擲	罰	犯	分
孔廣益	一	〇	〇	二
陳祥龍	二	〇	一	四
許文奎	七	一	二	十五
李震中	五	〇	二	十
孫惠培	二	一	一	五
錦旋	〇	〇	〇	〇
任相成	一	〇	一	二
總結	十八	二	七	三八

上半時 寧紹十九 優游十六　下半時 寧紹三一 優游二二

▽甲組名次（不是慈悲、）

（冠軍）寧紹、（亞軍）優游、（季軍）持志、（第四）敘芳、（第五）啓昌、（殿軍）天行、

▽乙組冠亞

光組冠軍家庭　亞軍飛鷹
實組冠軍光實　亞軍同仁
中組冠軍百樂　亞軍滬光
學組冠軍興光　亞軍國光

賽後、傅敎厚・董小培・張覺非三人登台唱封神榜、小培夫人大發銀盃、

昨日觀衆甚擠、但揩油者亦不少、破籬而入者、賽後皆由正門而出、

該盃乙組本無總錦標、從時報建議、將於本星期六日解決、地點最好借私上中、且賽前應邀四隊代表前往抽籤、以示公允也、（老滕）

家庭捉風鷹

光宇組家庭以三十五比十七勝飛鷹、家庭多老將、基本動作較飛鷹純熟、然長力亦覺不足、上半時僅以十二比九佔先、下半時飛鷹打來頗穩、分數漸形接近、惜接近至十七比十八時、家庭吳炳浩一記遠射、一帆風順、飛鷹則一蹶不振、人釘人亦嫌介事、竟連輸十七分不折不扣、裁判員朱青賢・曹錫珍・

▼家庭	擲	罰	犯	分
徐菊生	四	七	二	十五
吳炳浩	二	〇	〇	四
潘達華	〇	〇	二	〇
鄭少朋	六	二	〇	十四
[illegible]	〇	〇	四	〇
黃仰家	一	〇	一	二
總結	十三	九	九	三五

▼飛鷹	擲	罰	犯	分
鄭慶堯	〇	〇	一	〇
凌作雲	二	〇	〇	四
楊民浩	〇	四	二	四
李摩和	一	一	二	三
吳文德	〇	〇	〇	〇
李有坤	一	〇	四	二
穆乃納	二	〇	二	四
總結	六	五	十一	十七

上半時 家庭十二 飛鷹九分　下半時 家庭二三 飛鷹八分

敘芳請持志

甲組決第三、持志仗其純熟之聯絡、以五十二比二十大勝敘芳、陶紹生心中有事、高保生越殺越勇、趙金福尙堪一戰、裁判員是曹操後人、

▼持志	擲	罰	犯	分
榮耀明	四	四	二	十二
馬膺元	〇	〇	〇	〇
張良雄	四	三	二	十一
高保生	九	〇	〇	十八
卓國榮	三	一	一	七
張勁謙	二	〇	一	四
總結	二二	八	六	五二

▼敘芳	擲	罰	犯	分
何孝光	〇	〇	〇	〇
鄒自仁	三	一	一	七
陶紹生	二	〇	二	四
昌齡壽	一	〇	三	二
趙金福	三	一	三	七
總結	九	二	九	二十

上半時 持志二二 敘芳十分　下半時 持志三〇 敘芳十分

今日節目

籃球 私上秋賽 甲乙九場

中一─幹 友（上）上午七時
西務─小嘉園（中）上午八時
中儲─百 樂（盃）上午九時
華發─同 仁（球）上午十時
正陳─瓊 補（球）下午二時
綠隊─郵 工（賽）下午三時
中國─友 聯（女）下午四時
中紹─天 行（甲）下午五時
華聯─藍 白（甲）下午六時

▽…光實盃四場

聯樂─對 海 防（暑）七時半
飛鷹─對 O K（光）八時半
家庭─對 聯 緣（光）九時半
上行─對 漫 隊（光）十時半

小球 法伯爾盃 共賽八場

曁南─沁 社（乙B）上午七時
南洋乙─友 華（乙A）八時一刻
太 平─交 通（友誼）九時卅分
文 社─中 央（友誼）十時三刻
復 光─友 聯（乙C）一時卅分
醫藥立─勵 聯（乙D）二時三刻
歌 聯─滬 炸（友誼）下午四時
三 星─寶 郎（總決）五時一刻

▽…中友盃四場

法警─對 中 友（晨）上午七時
海關甲─對 永 興（瑞）八時一刻
東 方─對 中法乙（瑞）下午四時
中法甲─對 海關乙（晨）五時一刻

▽…友誼賽一場

交 聯─太 平 上午九時半 法伯爾球場

排球 六場角逐 弘毅盃賽

廿七 對 工 程（乙二）五時半
方陸乙 對 明 德（乙二）六時一刻
靜安團 對 翔 熙（女）七時
大 夏 對 旋 路（女）七時三刻
曙 光 對 方陸甲（甲）八時半
弘 毅 對 廿七甲（甲）九時一刻

生力軍胡尙楷・沈日昌・張國寶・徐廣瑞・陳永寶・高家康・李小湖・

壘球 女子聯賽 甲乙三場

[illegible]（乙）八時半 匯中園
西青女─光華甲（甲）九時半 匯中園
[illegible]（乙）十時半 匯中園

乒乓大戰　青雲甲勝精武

青雲甲	精武會	比數
㈠張志鴻	歐陽維	〇—三
㈡郎德培	張達生	三—一
㈢馬廷亮	陳兆文	三—二
㈣謝壽華	張英	三—一
㈤陸漢俊	陳仲球	三—〇
㈥李宗沛	容德能	〇—三
㈦吳俊昌	鄒錦熙	三—一

台盃美洲帶　古巴對加聯

○加拿大聯邦愛文新城廿一日哈瓦斯社電、古巴國網球選手與加拿大聯邦網球選手、本日在此間舉行美洲帶台維斯盃網球賽、第一單打爲古巴國選手庫拉勒斯所勝、第二單打則因天雨未及賽畢、成績如下、

庫拉勒斯（古）六—一、六—二、六—二　雷爾（加）

阿蘭薩（古）五—七、七—五、二—〇　秦希斯（加）（未完）

電話室

▼…健聯乒乓隊爲永安公司職員所組織、歡迎各勁旅約賽、通訊處永安公司文具部黃年榮電話九五六五六轉

▼…明星乒乓隊今晚八時（廿三日）應中國實業銀行之邀作友誼賽於中實球室、希諸球員於七時半前集合該會共同驅車出發、明星隊名單如下、領隊鄭友笙・隊長陸儒增・幹事姚振麟・隊員章子略・閻子欣・丁連壽・朱根法・王西冷・朱石海・秦稚生・李鴻彬・余天麟・

▼…愛多亞路博仁中學籃球隊昨已成立、推舉汪賢孝爲正隊長、王明韓爲副隊長、總務沈家祖・馬俊良・隊員陳文龍・汪士麟・陳耿生・汪延麟等十餘人、隨時願與各界隊作友誼比賽、

平等閣筆記

每部大洋八角 毛邊紙大洋一元 有正書局

榮記共舞臺 電話 八五八八九 八四八〇八
日戲座價 一角 二角 三角 四角 五角 六角
夜戲座價 一角 二角 三角半 四角半 六角 八角

今天日戲 最後機會 白蛇傳 頭二三四五六七八本 有真蛇

今夜務請早臨 第卅三集 第卅四集
群英大會 從頭本至三十二集先後出場之崑崙派大俠一齊蒞臨濟濟一堂場面偉大
請來看 崑崙派 崆峒派 怎樣解決
紅蓮寺 大團圓

浙江 一九七卅四 二時 刻時分時 二角半三角四角
特力 馬區 新水滸 歷史戰事英勇悲壯巨片

黃金 上午十一時 什錦大會串 ... 倒霉 漁翁 奇怪眼鏡 ... 明天開映 屍變

卡爾登 昌興公司 冷氣開放 涼爽舒適
明天日場開映 莎士比亞傑作 仲夏夜之夢 "A Midsummer Night's Dream"
下期開映 自由魂

新光 今日 二時半 五時半 九時 場場客滿
華新公司出品 顧蘭君 尤光照 劉瓊 王獻齋 主演
金銀世界 監製 張善琨 導演 李萍倩

映演日期	光陸	金門	麗都	巴黎
今天日夜開映	賣花女	情絲飛繞	香妹寶馬	法國姑娘
星期四	檀島血案	闖禍坯	鐵血主義	馬來海盜
星期六	飛天馬賊	雪夜洗冤	小東西	處女的苦悶
星期二	法國姑娘	賣花女	情絲飛繞	香妹寶馬

下列各大戲院均有科學冷氣及調節空氣之完善設備

大上海大戲院 裝修暫停

國泰 今天日夜開映 三時 五時半 九時
中國明星 黃柳霜 空前傑作
KING OF CHINATOWN 中華女兒 表現中華女性的偉大！控制紐約的魔王！
怒火中燒 情苗
狂舞艷曲

南京 今天榮譽獻映 二時半 五時半 九時
瓊克勞馥領銜 瑪格麗蘭莎文 洛勃茂 茂文陶拉斯
"The Shining Hour" 巫山夢回 雲情雨意 瘋玉偸香
胭脂虎

大光明 今天起日夜開映 二時半 五時半 九時
女性敗類 社會蟊賊 琪恩白拉恩
GIRLS ON PROBATION 岐途女人
英雄情種

現金一度跌至三千元

隨外匯轉移

後外匯報緊回升三百餘元 結果小去九十五元

貼水再高五元

昨匯劃票據貼現率（每千元）晨初盤旋於二百元左右、後步高至二百十五元、正午退至二百〇五元、較之前日價漲起五元、錢業拆息早午兩市仍掛一角六分云、

外匯反動回鬆

日行猛勇扒進 一度略見轉緊

華商多頭出籠

大條近平遠長

外幣

英美金鎊金票續見猛跌

公債先漲後跌

現紗反動回跌

做開近二千

外棉

美棉獨秀 英印疲軟

交清價堅

中西股票

紗廠 橡皮 股票

[illegible]

絲廠恢復開車

春繭運到

術語四種

（周斯新）

估衣莊 衣莊術語、並不繁複、數目字的切口、一叫（書）、二叫（明）、三叫（元）、四叫（田）、五叫（吾）、六叫（交）、七叫（木）、八叫（父）、九叫（丸）、十又叫（書）丁、可是十一、十二、十三、不叫（書書）（明明）（元元）、應叫（重書）（重明）（重元）、買客叫（手）、如（挑手）即指來換衣服的買客、（超手）即指看看不買的客人、

米店 一二三四五六七八九十、叫（了牌撐背爲郡西對几湯）、

買舊貨 一至九叫（口順弓比才爲寸本巾）、十又叫（口）、十一、十二、和衣莊一樣、也加重字、叫（重口）（重順）、銅元和洋錢、都加（字）字、譬如（口字銅板）、（弓字洋錢）、分和角則祇叫（口分）（弓角）、

地貨水菓行魚行 這一種術語、最爲普遍、大概馬路小販、無不知曉、但較上面三種術語、則繁複多了、他們一叫（速）、又叫（了）、速在上、了在下、譬如十一的十一叫（速）、二十一的一叫（了）、水菓行內、一又叫（老也）、二叫（拉）、又叫（字）、拉的用法同（速）、字的用法同（丁）、單用不在此例、應另加（號）字、譬如二塊洋錢、叫（字號塊）、不能叫（拉塊）、三（旺）、四（鯆）、五（尺）、六（鬆）、七（扇）、八（梅）或（燥）、水果行燥不通用、九（欠）、三至九單用時、另加（郎）字、譬如（尺郎塊）、（欠郎角）等、十單卅叫（陽春）、十一叫（啞子）、又叫（帶丁）、啞子水果行不用、二十二至九十九、也加重字、如（重尺）（重鬆）等、半叫（爿）、五元半叫（尺爿）、零叫（零）、十元半叫（零爿塊）、整數不脫出、十在後叫（色）、如（旺色）（尺色）等、此外一二五、叫（雙開頭）、二五、叫（單開頭）、則更繁複了、

廣東 鄭福蘭堂 總發行上海三馬路望平街口

心胃氣肝痛 立刻止痛一瓶斷根

外洋兵險削減

[illegible]

裝釘工友要求戰前工資

[illegible]

虹口通行證下月起納費

今悉自八月一日起、凡外人僱用之華員欲領取通行證前往虹口者、每張須繳納費用二分、

難民自給服務防止假冒

[illegible]

殘廢養老堂先設辦事處

[illegible]

米店數逾四百 換領執照

[illegible]

中西藥房送獎

[illegible]

胃腸痔瘡專藥

[illegible]

濮蘭軒氏任法捕房總巡

... 濮蘭軒氏、蒞任以來、勞績卓著、業由法總領署於本月二十日正式委任濮氏爲法捕房總巡之職、

◆浦東「反英運動」甚烈、除各處張貼標語外、連正廣和汽水和大英牌香煙也一概禁售、（有才）

回力球

全場冷汽 風涼佳地

今日星期日下午二時起另加雙打

前八盤		後八盤	
1	卡禮加	1	奧薩
2	葛尼加	2	加拉地
3	杜樂仙	3	亞爾培地
4	齊棣法	4	普登巧
5	泰寶達	5	后蘭多
		6	安力凱

雙打		
1	卡禮加	亞爾培地
2	葛尼加	加拉地
3	杜樂仙	普登巧
4	齊棣法	奧薩
5	安力凱	泰寶達

逸園 亞爾培路

今日下午五時起賽 風雨無阻

●星期日搖彩票 每張國幣二元 准於今日開彩 聚少獎多·欲購從速·

下期大賽 星期三（七月念六日） 星期四（七月念七日） 均爲下午五時半起賽

上海新世界 門票一角 買一送一

中華大劇場 全部薛平貴與王寶釧 二本俠義英雄鑑

振社話劇 胡君安 萬美艷 ｜ 越劇 袁山鳳 雨花朵

維揚大戲 ｜ 四層頂屋 驚人草裙各種 ｜ 電影場 三英雄

申曲 茅張 吳陳 ｜ 滑稽 史寶 筱王

裴揚華 包一飛 ｜ 唐笑飛 大娃娃

卡爾登 昌興公司

今天日戲 于宗瑛 周瑜歸天 ｜ 王文魁 劉蘭芳 王麒麟 春黑 高百歲 董 金素雯 張慧聰 劉龍芳 九本十本十一十二 天雨花

今晚開演 轟動南北 深入民間之新型本戲！

今天星期格外請早 三本文素臣 群雄打擂 雙手擒樑 一棹蓮歌 雙鴛戲水

朱石麟編劇 周信芳導演

黃金大戲院

今日最後一天 演畢載譽北返

言菊朋 侯玉蘭 高盛麟 袁盛戎 玉堂春 失空斬

今夜 由九老圍 贈美扇一柄

今天夜戲 于侯言高芙 全部 薛平貴與王寶川